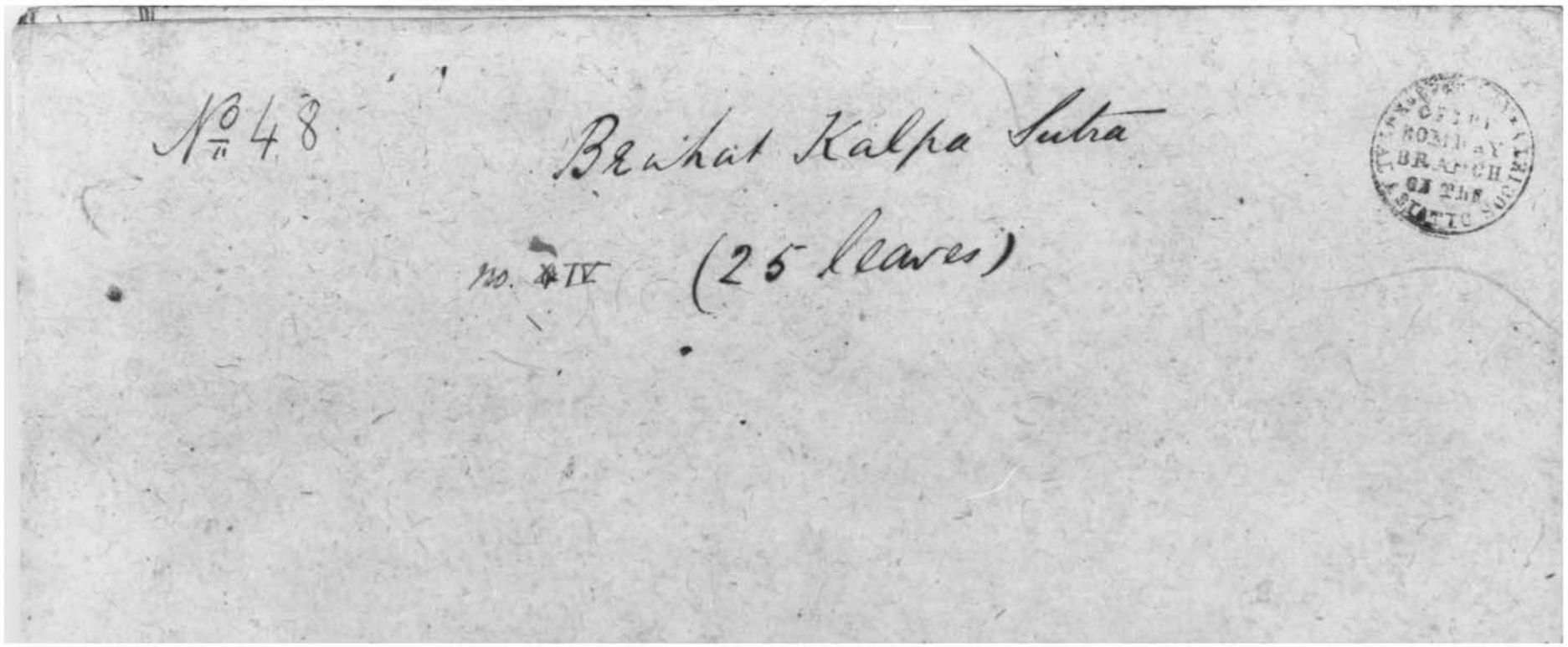
No 48
Brihat Kalpa Sutra
No. XIV (25 leaves)

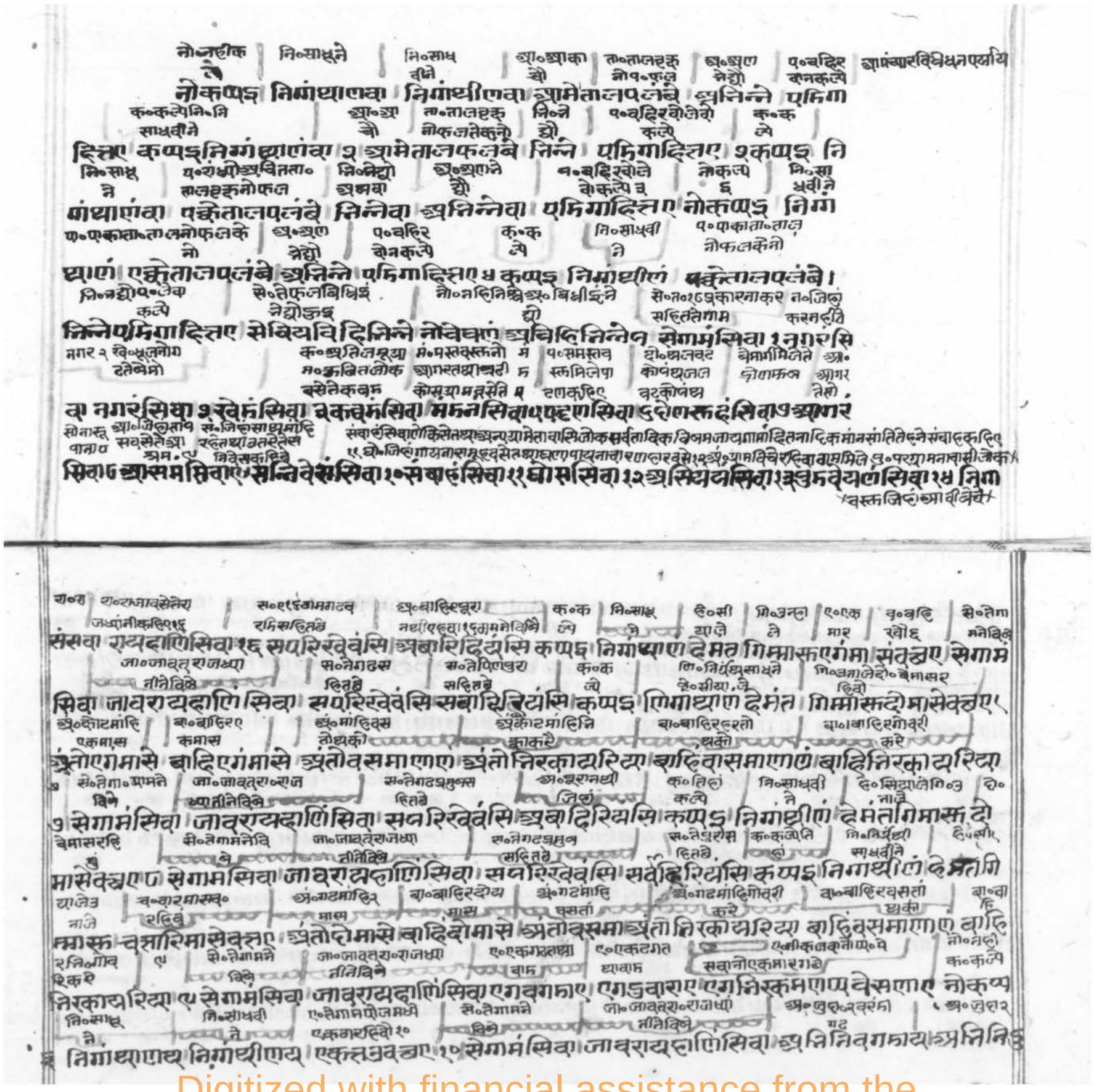

Digitized with financial assistance from the
Government of Maharashtra
on 11 June, 2017

ઉદ્યોગ ૩૫ તોકમાડ જિલ્લામાંના ૨ ઉંરણી તિરુકડપુરી ગામોમાંથી ૨૫ ઉંરણી ગામોમાંથી ૨૫ ઉંરણી ગામોમાંથી ૨૫ ઉંરણ

ઉદ્યોગ ૩૦ કુટુંબ ૩૦ જોઈએ ૧૦ ૧૦ ૧૦

ખેડૂતોને પોતાની જમીનમાં ઉપયોગી થાય તેવા ખાતરો તૈયાર કરવાની રીતો બતાવવા માટે ખેતીવાડી ખાતાએ ઠેકાણે ઠેકાણે પ્રયોગશાળાઓ સ્થાપી છે. ત્યાં ખેડૂતો પોતાની જમીનના નમૂના મોકલી આપે છે. તેમાં કયા પ્રકારનું ખાતર નાખવું જોઈએ તે વિષે ખેતીવાડી ખાતાના અમલદારો તરફથી તેમને સલાહ આપવામાં આવે છે. આ ખાતાએ ખેડૂતોને ઉપયોગી થાય તેવી ઘણી ચોપડીઓ પણ પ્રસિદ્ધ કરી છે. ખેતીવાડી ખાતાના અમલદારો ખેડૂતોને ખેતરમાં જઈને પણ સલાહ આપે છે. ખેડૂતોને ઉપયોગી થાય તેવા ઘણા પ્રયોગો ખેતીવાડી ખાતાએ કરી બતાવ્યા

ધિન્નાવ્રિદ્રેષ્ટ્રા વંધ્રાગ્નાવ્યવ્યનું ક્ષ્ણ્રદ્રવ્યુત્ર ધ્રાવ્યાધ્યાધ્યાધ

ગોળનો વેપાર કરતા વેપારીઓ ગોળ ખરીદવા માટે ખેડૂતોને અગાઉથી નાણાં ધીરતા હોય છે. આ પ્રથાને ગોળની દલાલી કહેવામાં આવે છે. ગોળની દલાલી ગોળ ખરીદવા માટે ખેડૂતોને અગાઉથી નાણાં ધીરવાની પ્રથા છે. આ પ્રથા

ઘરવપરાશનો કચરો ભીનો અને સૂકો અલગ અલગ રાખવો જોઈએ. ભીનો કચરો ઘરમાં જ ખાતર બનાવવા માટે વાપરી શકાય છે. સૂકો કચરો રિસાયકલ કરી શકાય તેવો હોય તો તેને વેચી શકાય છે. ઘરમાં ઉત્પન્ન થતા કચરાનું યોગ્ય વ્યવસ્થાપન કરવાથી આપણે આપણા પર્યાવરણને સ્વચ્છ રાખી શકીએ છીએ.

૨. નીચેના પ્રશ્નોના જવાબ આપો.

(૧) ઘરમાં ઉત્પન્ન થતા કચરાનું વર્ગીકરણ કેવી રીતે કરી શકાય?

ઘરમાં ઉત્પન્ન થતા કચરાનું વર્ગીકરણ ભીનો અને સૂકો એમ બે પ્રકારમાં કરી શકાય છે.

(૨) ઘરમાં ઉત્પન્ન થતા કચરાનો નિકાલ કેવી રીતે કરી શકાય?

ઘરમાં ઉત્પન્ન થતા કચરાનો નિકાલ ભીનો અને સૂકો એમ અલગ અલગ રાખવો જોઈએ. ભીનો કચરો ઘરમાં જ ખાતર બનાવવા માટે વાપરી શકાય છે. સૂકો કચરો રિસાયકલ કરી શકાય તેવો હોય તો તેને વેચી શકાય છે.

૩. નીચેના પ્રશ્નોના જવાબ આપો.

(૧) ઘરમાં ઉત્પન્ન થતા કચરાનું વર્ગીકરણ કેવી રીતે કરી શકાય?

ઘરમાં ઉત્પન્ન થતા કચરાનું વર્ગીકરણ ભીનો અને સૂકો એમ બે પ્રકારમાં કરી શકાય છે.

(૨) ઘરમાં ઉત્પન્ન થતા કચરાનો નિકાલ કેવી રીતે કરી શકાય?

ઘરમાં ઉત્પન્ન થતા કચરાનો નિકાલ ભીનો અને સૂકો એમ અલગ અલગ રાખવો જોઈએ. ભીનો કચરો ઘરમાં જ ખાતર બનાવવા માટે વાપરી શકાય છે. સૂકો કચરો રિસાયકલ કરી શકાય તેવો હોય તો તેને વેચી શકાય છે.

૪. નીચેના પ્રશ્નોના જવાબ આપો.

(૧) ઘરમાં ઉત્પન્ન થતા કચરાનું વર્ગીકરણ કેવી રીતે કરી શકાય?

ઘરમાં ઉત્પન્ન થતા કચરાનું વર્ગીકરણ ભીનો અને સૂકો એમ બે પ્રકારમાં કરી શકાય છે.

(૨) ઘરમાં ઉત્પન્ન થતા કચરાનો નિકાલ કેવી રીતે કરી શકાય?

ઘરમાં ઉત્પન્ન થતા કચરાનો નિકાલ ભીનો અને સૂકો એમ અલગ અલગ રાખવો જોઈએ. ભીનો કચરો ઘરમાં જ ખાતર બનાવવા માટે વાપરી શકાય છે. સૂકો કચરો રિસાયકલ કરી શકાય તેવો હોય તો તેને વેચી શકાય છે.

૫. નીચેના પ્રશ્નોના જવાબ આપો.

(૧) ઘરમાં ઉત્પન્ન થતા કચરાનું વર્ગીકરણ કેવી રીતે કરી શકાય?

ઘરમાં ઉત્પન્ન થતા કચરાનું વર્ગીકરણ ભીનો અને સૂકો એમ બે પ્રકારમાં કરી શકાય છે.

(૨) ઘરમાં ઉત્પન્ન થતા કચરાનો નિકાલ કેવી રીતે કરી શકાય?

ઘરમાં ઉત્પન્ન થતા કચરાનો નિકાલ ભીનો અને સૂકો એમ અલગ અલગ રાખવો જોઈએ. ભીનો કચરો ઘરમાં જ ખાતર બનાવવા માટે વાપરી શકાય છે. સૂકો કચરો રિસાયકલ કરી શકાય તેવો હોય તો તેને વેચી શકાય છે.

ચોમાસાવાળા વિસ્તારોમાં ઘરની આજુબાજુ ખાડા ખોદવા નહીં. ખાડા ખોદવા જરૂરી હોય તો ખોદેલી માટી ખાડાની ચારે બાજુ પાળ કરવી. ખાડામાં પાણી ભરાઈ રહે તો તેમાં ડાંગરની રોપણી કરવી. ખાડામાં પાણી ન ભરાય તો ખાડામાં ડાંગરની રોપણી ન

नो०नकल्पे लि०साधूनेसाध्व ...प्रदमध्येवेसी पं०एंवमद्धाए स०२५जावना आ०कहि वि०लुदाइअर्थिका
वीने नेइए त सहित वा विशलनिवेरमए

अहिस्सा नोकप्पइ णिग्गंथाणंवा २ अंतरगिहंसिइमाइं पंचमहव्वयाइं सभावणाइं आइक्खित्तएवा विभाविन्न
कि०हिस्सात्कृदेवप्रभ्रष्टवाकर्लमंहितीपुणकल्पतेप० विशेषकहिवातेमाहव्रतनोक एएगइअथी अधिकोनकहिवो०० ए कगाथाअकी छए
लक्कित्पदधर्मवानिर्जराफलए०एहकदृश्यी अधिकोनकहिवो अधिकोनकहिवो०० एकसिलोककहे स०तविणछि०

एवा किट्टितएवा पवेइअएवा नन्नत्थ एमन्तारणएवा एगवागरणेवा एगादाणेवा एगसिलोएणवा सेवियए
वि०इनोरहिवो नो०नहीचे० नो०नक णि०साधूनेसाध्वी पा०णमिहासंसे०पाहिवो सं०इणादिकआलेइ आ०णगाथावावि सं०वि
निश्चेअवेसीने चे ने उक्तनएहस्थतोएकको ने ना दर

विन्ना नोवेवणंअभिन्ना नोकप्पइ णिग्गंथाणंवा २ पमिहारियंसेज्जा संथारयं आयाए अपडिहट्टु संपव्वू
करवोनक नो०नक णि०साधूनेसाध सा० सेज्जातरसंबंधिसं० एहस्थसंबंधी आ०लेइ अ०मंगलउक्तनसहितकरीनेइम
चेएज्ज चे वीने से०सेज्जासंथारो दे दिआपनेविहारनकहिवो

इत्तए नोकप्पइ णिग्गंथाणंवा सागारियंसंतियंसेज्जा संथारयं आयाए अभिगरणंकट्टु सएवइत्तए इह
इ०एहजनसासनमेर णि०साधूनेसा पा०पाहिहारं सा०एहस्थसेज्जातरसंब से०सेज्जासंथा आ०लेइ
यानेएकनिश्चेककल्पे धवीने धी रो ने

एवकप्पइ णिग्गंथाणंवा पाहिहारियंवा सागारियंसंतिवा सेजासंथारयंआयाए विकरणंकट्टु सं
णि०साधूनेसाध पा०पाहिहा सा० एहस्थसेज्जा से०सेज्जासंथा वि०कोइलेइजा
वीने रं तरसंबंधी रो च

एवइत्तए इहरक्कणिग्गंथाणंवा २ पाहिहारियंवा सागारियसंतिए सेजासंथारए विप्पणंसेजासेय अ
अ०तेगवेभवुंतिए सि०नछेगवेभनांथ ला०ला तं०तेसागारीजेइहवू अ०एहस्थवूछे से०तेजोतांवेभनांथ नो०नलानेतो
कोइलेइगमंखुं को जेतो तेएहनेआपवो तेएहनेआपवो को

एकगवेसिअवे सियअएकगवेइमाले जनेजा तसेवनदिज्जाय अवेसिया सेयअएकगवसमाले नोतनेजा
ए०इत्मकल्तेतेहनेक दो०नेतोगदोग अ०आवलीसाधूएकहीवलीबीजाछुमांगिरनित्यए० जं०जेहिवसंनेविने अतिसमर्थलीया से०मासा
हिवो वेइवीजीवार. नेआवोजोगसेज्जाछएकनोगवी दिवसेस० श्रम.णनिर्ग्रंथि कल्पादि

एवंसेकप्पइ दोघंपिगमाह अएकनविनाए परिहारपरिहरित्तए २६ जंदिवसंचास समणाणिग्गंथा सेजा
४ गल्पाणासूत्र उ१ उ५

करहितेसेज्जासंथारो तं०तेलेजदिव अ०अनेरासाधूनिर्ग्रंथि दू०बीघआवि उ०पूर्वेसाधूरथाहतानिह
एटवएकथविनुंके से तेवेलाज नीजआपाई चि०रहे

संथारयंविप्पजहंति तंदिवसंतेणं अवरेसमणाणिग्गंथा दूरमागच्छेजा सवेवउगादंसउग्घाएकन्नवणा
अ०तेहनामासकजादिकनीमर्यादामांहीजेतला उ०उपरामांहिवीसरी अ०अचितवस्तुएकनीगववो स०तेहीजआवप्र
दिनउगवाजदोयतेतलादिनसूधी अवेइएवस्त दोयनेसाधूसंबंधि जाणदोयतोनीगळे हीने

विहरइ अहालंदमवियगाढे अन्निया अछकेइउच्चसयपरियावणे अविन्नेपरिहरणारिहे सवेवउगादंस
उ०पूर्वेछिण्णाहेतेआपाइंविं० अ०तेसाधूआपणावस्तुउ०तेथानकमांहितेसाधूतीअची से०तेसाधुवं०घरनेविषेवांधणी अ०कोइनव
रहेमर्यादाकालसूधी तउपारणवस्तुकदाचएजाणांविसर्कदोयतेसाधुनोग कोइनद्यातोतेघरनेविषे रनथीलेतो

पुव्वाएकन्नवणाविहइ अहालंदमवियगाढे वेगोअदत्तनजागेएएमा सेवक्कसकावमेसक अवोगमेसक ए
अ०धणिकोइनथीद्या अ०अंतरदेवरसोडे स०तेहनीआपणे उ०पूर्वेछिण्णजेतेआपारहे अ०तेमा उ०आपा से०तेए
तो होसावरदोतो वे विनाआपानरहेजे धू थीरहे साधू

अपरपरिगहिएसक अपरपरिगएसक सवेवउगादस्स पुव्वाएकन्नवणाविहइ अहालंदमवियगादं सेवत्थे
व०कोइनवले पं०थीलेजिनो नि०बीजीपुवरा च०अ बे०बीजी व०द्यानकनाश्रणीनीआपणामांग से०कोटनीसमीपेजा
तोथी नवाने घं वार वी समा

सकावमेसक परिपरगहिएसक निरक्तावस्स अहाएदोच्चंपि उगादंअएकन्तवेसिया से अएकक्कमेसि
अ०नीतसमीपेजोय अ०नाउसमीपेरहि अ०नाइसमीपे अ०राजवंद्यसमीपे अ०घरजादाघरादि स०द्यांन
गा वानीजायगा कनी कनी

अएकमिसिया अएकवरियासकवा अएकफरियसकवा अएकपंरिहेसकवा अएकमेरासकवा सवेवउ
पूर्व उ०गाथामांगीतेआपाइंवि०र अ०घरजादाकोलजिदोक्तथिति गा०गामनेवि जा०जावतराजधानीनेवि च०वादि से०राजधानी
दं संस्तधिरदेतो २० ने ने र साधर्म्यवाद

गादस्स पुव्वाएकन्नवणाविहइ अहालंदमवियगादंसे गामंसिवा जावरायहाणीएवा वहिया सेएंति
नोसथवाकोउतरसोडोयते णि०साधूनेसा तं०तेदिवसेनि०गोचरीजाइ तं०गाइकावाडोवलीवि नो०नक तं०तेरथी
से०देवीने कल्पक्तेवे वधीने थके ला ले

विहं पेडाएकप्पइ णिग्गंथाणंवा २ तंदिवसंनिरकायरियाए गंउवनिमंतियसए नोसेकप्पइ तंरयणं ए

त०तिहंरदिवो जो०जोस्व० लि०साधूसा तं०तेरा स०तिहंउ०रहे उ०रद्धीरवितंप
निश्रे धीने ती
तस्सेवउग्घायणाविसए जोखलु कप्पिमंथोवा णिमंथीवा तंरयणं तस्सेवउग्घायणावेइ उग्घायणतंवासा
सा०झक नेहो केरनीआपाछतिकांमते आ०पामे चा०मासिप०प्रायश्चित्ता अ०कस्रोमा सं०तेमानेदि
नक सिक वे
रूढए सेउद्घविविहिकममाणे आवज्जइचउमासियंपरिहारट्ठाणं अणुग्घाइयं सेयामंसिवा जाए
जो०जानावृत्तस०सन्निवेसा क०कल्पेलि०साधूनेसाध्वी सोवरीजावेइइकोद्याथंदिलेजाइ एइकोसजाताश्रद्धी उ०तेइनेपाणोद्यावेए एइअवग्रहक
दिक्तेदिवे नेसo जिहारद्धीद्धीहांनीरको कोसणाद्योआक्ताएंवपवासइअवग्रहदउनैरांत नकल्पे रीग्रहीनेनकल्पेतिoइतिश्वी
वसन्तिवेसंसिवा कप्पइतिगाउयाणंवा सद्धुसमंसा सक्कोसंजोयणं उग्गाहमिन्तिाणचिकि
क०इदकल्पतीजोवहेशो त०दिणनेकरुदायंवितणंमते तं०तेकहे इ०रस्तकर्मकरतांथका मैथुन
सद्गुणम् प०परूपा बे हाथनीकल्पेहाइं सेवतोथके
ताए निदेमि तरुणाणंतरुणाएसत्ता तंजहा दुक्कम्मकरेमाणे मेहु
स्त्रीसङ्गनेजाणाइ रo०स्त्रीनोजनकर्तीथकोरात्रीनो त०तीननोदसनोणरेक्खिाद्यायवि उ०इकारनाकवाससुप्रसन्नजदीकनीघातउष्टकर्तव्य
नेमैथुन जनमप्रकारनो तस्सावेतं० तेकहेछे थीविक्रमउद्दसपक्षकषायउष्टतेसूतकुकरुनाए
णंपडिसेवमाणे राइनोयणंभुजमा तंप्पारेक्खिा यतं उड्डेपारंचिए परमतेपारंचिए
तणाकमदिरा अ०अन्योनेमूलमाहेमाहितथीश्रीआश्रयं अहेतसेवताथीपा०प्रारंचीप्रायश्चित्ततीजोश्रत०विण अ०अ सा०साधर्मीकिस्वर्म
दिक्तेदीवेमहा वमोप्राय श्चित्तेछे अणवठ्ठप्रायश्चित्तपरूपो तं०तेकहेछे कारकनी
वसोद्धी अन्नमन्नकरेमाणेपरिहारट्ठाणंपडिसेवइ तंजहा तंजहा साहम्मियाणं ते
तेन्होरीकर्तीथि अ०अन्यतीर्थीनी तेन्होरीकर्तीथिके द०द्यामूंकीनकगदिनेघरदेतांद्यकाहस्थादान त०तीननेनक प०रीक्ष
को अस्थिगतिमदलमोछे प्रजूलजनाश्रृंगानिमित्तघनूंजनतो त्ये देवे
णियंकरेमाणे अन्नधम्मियाणं तेणियंकरेमाणे दुब्भावजणदंतेमाणे थकी तंनेकप्पइ पट्ठावि
तं०तेकहेछे प०नकप्पतेवीर्यरक्षानेने ए०एहिणनेजोवादिकन सि०समाचारीसी उ०वेदोएस्त्रीपनी सं०तेप्रायश्चो सं०तेलोरहिवे
सकेवा अन्यतरोगीकोस्त्रीदीनांवीर्यनिरहे करेलो नवी खरिव एतलाद्यानानकल्पे
ण्ए तंजहा पंपण्ण दिक्खीवे एवंमुण्डावित्तए सिक्खावित्तए उवट्ठावित्तए संभुंजित्तए संवसित्तए

त०तीननेनोक०नकप्पे वा०सूत्रनार्थो अ०अवीनीतमि कि०महाविगइपडिबद्धे अ०उपसमावेनहीकीधकुजे तीननेकजेवा०सूत्र तं०ते क
तं०तेकहेछे ष्पाती तेविगेनतिबंध सादिक ५ कावावा
नोकप्पइवाइत्तए अविणिएए विगइपडिबद्धे अविउसवियपाहुडे य तंनेकप्पइवाइत्तए०तंज
दे वि०विनयवतनेनो०विग्रयनेविनेनही कि०उपसमावाछेकलेस त०विणडु०समजावरांकुष्ट उ०हृदयनोउष्टकर्म०गुण अवगुणनोअजाण अचु०वाज
वे क्षतीबंधते जेलेअजपलेकरी ६ प०कहातं०तेकहेछे वीनसरीनोदाधरीमोजो
हा विणिएनो विगइपडिबद्धे विउसवियपाहुडे तंनेवकप्पइ पन्नत्ता तंजहाचउहे दुमाहिए०
त०तिननेसलेसम प०परूपातंतेकहे अ०अद्य अन्यूतन अ०दाधारीजोनहोनि०साधवी नि०निजोबनापामती वि०विना ८
जावेते वे नदी ही वे नेसाधवीना
तंसंकप्पइ पन्नत्ता तंजहा अद्धुढे अद्धूणे अद्धाहिए निगंथीणं विहायमाणं विमावा जा
जा०तथाभाइ इ०तथा प०पडतीसाध्व तं०तेफरसनेविसाध्वीसा० मे०मैथुननीसेवणाप० अ०एमेवोन्चोमासिक
वी नेहाथेसाहारीये अकमोदेतो पंनी
यावा दूताहा पडिसेएज्जा तंजहामंथीसाइजेज्जा मेहुणपडिसेवणपत्ता आवज्जइचउमासि
प०अमेहितनोद्या अ०पुरुषप्रतिए लि०साधूनेनि०मिलामनाएमता मा०तेहनी स०तेनधू०वेरी प०पडताधक्कनेसादीरा
नक माता ने
यं परिहारट्ठाणं अणुग्घाइयं ए णिगंथंदंणिग्गमाणं मायावा नगणीवाधूयावा पडिसेएज्जा
तं०तस्त्रीनाफरसनेनि०साध मे०मैथुनसेवताप० अ०पंनी चन्चोमासिकप्रायश्चित्तनोस्थानकतेविणअनुग्घायश्चित्तजघन्यप
सा०अन्नमोदेतो पंनी वासरमध्येपरिहारकारीमध्येअनुद्घातिप्रायश्च०अल्पवर्षसूत्रमध्ये
तंचनिगंथंसाइजेज्जा मेहुणपडिसेवणपत्ता आवज्जइचउमासियं परिहारट्ठाणं अणुग्घाइयं
अनुग्घातेअनुग्घोमासिकप्रतिया १३१३देए इचकारमध्ये नो०नक लि०साधूनेअथवा अ०अन्तरं०णिअथवा प००इलिवीरसी
छे त्ये दिनइसादिम इं
भेदवोदेपवेदवोचोमासिगुरुएमसर्व१० नोकप्पइणिगंथाणंवा २ असणंवा ४ पडमाएपेरसिए
प०पृच्छी उ०राणवेनक सं०तेकहेदावअजो उ०रामंतो तं०तेआहारप०कतेनजोगवे
ने त्ये ए
एक्किमाहिता पडिमेपेरसि उग्घायणाविसए सेयंअहाव उग्घायणाविसया तंनोअप्पणोकुंजे

ગોલ્ડ ન્યૂઝ ટ્રેન્ડ્સ ૧૬૫૪ ૧૯૪૬ ૧૯૪૬ ૧૯૪૬

ए०इमतेदहने अ०अन्यगणेउ०अंगीकारक वि०क्विर ते०तूसंपदंसेआचार्यादिक ए०इमतेदहनेनोन०नदी अ०अन्यगणउ०अंगी०
कल्पे रीने वो जोआणन्हीतिदियेतो कल्पे कारकरीने

बृहत्कल्प एवंसेकप्पेइ अन्नंगणंउवसंपज्जित्ताणं विहरित्तए तेयसेनोविहरंति एवंसेनोकप्पइ अन्नंगणंउवसंपज्जित्ता
वि०क्विरवो ग०सामान्यसाधूगणाविछेदकगणथी इ०वां अ०अन्यगणउ०अंगीकारक वि०क्विर नो०नदी
ए ब०नीकलीने वे रीने वो कल्पे

णं विहरित्तए इह गणावच्छेइयस्स गणाउअवक्कम्म इच्छेज्जा अन्नंगणंउवसंपज्जित्ताणं विहरित्तए नोकप्प
ग०गणाविछेदक ग०गणाविछेद अ०आचार्यना विना अ०अन्यगणउ०अंगीकार वि०क्विरवो क०क ग०गण
ने कल्पे ने करीने ल्पे विछेद

इ गणावच्छेइयस्स गणावच्छेइयत्तं निक्खिवित्ता अन्नंगणंउवसंपज्जित्ताणं विहरित्तए कप्पइ गणा
कने ग०गणावच्छेदक नि०मूकी अ०अन्यगणउ०अंगीकार वि०क्विर नो०नक अ०आचार्य वि
पले ने करीने वो ल्पे ना

वच्छेइयस्स गणावच्छेइयत्तं निक्खिवित्ता अन्नंगणंउवसंपज्जित्ताणं विहरित्तए नोसेकप्पइ अणापुच्छित्ता
अ०आचार्यने जा०ज्यांलगी ग०गणावच्छे अ०अन्यगणउ०अंगीकारकरी वि०क्विर क०क आ०तेदहनेइच्छी आ०आचार्य
दक्कने ने वो ल्पे ने ने

जा आयरियंवा जावगणावच्छेइयंवा अन्नंगणंउवसंपज्जित्ताणं विहरित्तए कप्पइसे आपुच्छित्ता आयरियंवा
जा०जावद्गणावच्छेद अ०अन्यगणउ०अंगीकारक वि०क्विर तेन्तेआपणाआचार्ये ए०इमकल्पे अ०अन्यगणउ०अंगीकार
कने रीने हूं नो

जावगणावच्छेइयंवा अन्नंगणंउवसंपज्जित्ताणं विहरित्तए नेसेयविहरंति एवंकप्पइ अन्नंगणंउवसं
करीने वि०क्विर ते०तेआपणानांपे ए०इमतेदहनेनो०न अ०अन्यगणउ०अंगीकारकरीनेवि०क्विरवुंछ०ए इणीसूत्रेअन्
वो तो कल्पे गणमांहिलावानाकल्पाएसूत्रगणावछेदकनीजाणवी १७ आ०आचार्य
पज्जित्ताणं विहरित्तए तेसेएनोविहरंति एवंसेनोकप्पइ अन्नंगणंउवसंपज्जित्ताणं विहरित्तए १७ आयरि
उ०उपाध्या ग०गणथी अ०नीकलीनेइ० अ०अन्यगणनेउ०अंगीकारक वि०क्विरवोशेष नो०नक आ०आचार्यउपा०
य वंछे रीने गणावछेदकीपरे ल्पे ध्यायनो

यउवज्झायए गणाउअवक्कमइच्छेज्जा अन्नंगणंउवसंपज्जित्ताणंविहरित्तए नोकप्पइ आयरियउवज्झा

आ०आचार्यउपाध्याय अ०अणपू अ०अन्यगणनेउ०अंगीकार वि०क्विर क०कल्पे आ०आचार्य
णो की करनि हूं

यस्स आयरियउवज्झायत्तं निक्खिवित्ता अन्नंगणंउवसंपज्जित्ताणं विहरित्तए नोकप्पइ आयरिय
उपाध्याय आ०आचार्यउपाध्याय नि०मूकी अ०अन्यगणउ०अंगीकार वि०क्विर वे०नकल्पेते अ०वि
ने पले ने करीने हूं हते ना

वज्झायस्स आयरियउवज्झायत्तं निक्खिवित्ता अन्नंगणंउवसंपज्जित्ताणं विहरित्तए नोसेकप्पइ अणा
हस्तं आ०आचार्यने उ०उपाध्यायपद्यथीउपसाधुने वे०विक्वरतेग०गच्छतासंघिपतीग०जेआ ग०जेगच्छनाकार्यवि अ०अन्यग
वेयावच्चादिकनेविषेउद्यमीवे चार्यने उपदेशेगच्छना लेवेउद्यमी नवे नतेउ०अं
पुच्छित्ता अन्नयरियंवा उवज्झायंवा एविच्छिवा थेरंवा गणिवा गणहरंवा गणावच्छेइयंवा अन्नंगणंउव
गीकारकरी वि०क्विर क०कल्पेतेद आ०सूत्री आ०आचार्य जा०जिद्दांलगीगणावछेदक अ०अन्यगणनेउ०अंगीकार
ने वो ने ने ने

संपज्जित्ताणं विहरित्ते कप्पइसे अपुच्छित्ता आयरियंवा जावगणावच्छेइयंवा अन्नंगणंउवसंपज्जि
करी वि०क्विर ते०तेआचार्यतेदहने ए०इमतेदनेक० अ०अन्यगणउ०अंगीकारकरी वि०विचर ते०तेआपणाविनो
ने वो आपणाआचार्यतो कल्पे ने वो

ताणं विहरित्तए तेयसेविहरंति एवंसेकप्पइ अन्नंगणंउवसंपज्जित्ताणं विहरित्तए तेयसेनोविहरंति
ए०इमतेदनेने अ०अन्यगणनेक० वि०वि नि०साधूएकसमाचारिमासाधुनेतोसंभोगनेतोअन्यसंकल्पाअन्यगणनेविशेदिवेसाधिकमणाजनीवेद्या
नो०नक अंगीकारकरी वर चएसप्रतीतेदनीवेद्यावच्चआहारादिकआणीआपेछ्या१ष्ठकारणअछेअनेरीवेद्यावच्चनिमित्तअन्यगा
ल्पे ने हूं णमभेजाएकांतनिर्जरानेअर्थेएम२सूत्रेजाणवासंभोग१मांमलासमदेशनीसूत्रतत्पजअन्यसन१७

एवंसेकप्पइ अन्नंगणंउवसंपज्जित्ताणंविहरित्तए १८ निरुवगणा२अवक्कमइच्छेज्जा १८ १८ एवंसूत्र अ
णमांहिजावानाकेदाननिरुव१० अ०अन्यगणनासं०संभोगसंविना उ०अंगीकारक वि०क्विर नो०नक अ०अनेवि आ०
३१३३एवंसूत्रेअन्यगणमांहिसंभो गदेवोलेवोनेवाकरणनिमित्ते रीने वा ल्पे ना
गकरवोबहेसेकल्पेने अन्नंगणंसंभोएपडियाए उवसंपज्जित्ताणं विहरित्तए नोसेकप्पइ अणापुच्छित्ता आ०
चार्यने उ०उपाध्यायनेअन्यद्यातोउपसाधूनोवेद्यावच्चादिकनेविषेउद्यमीवे ग०गणाधरने ग०गणावछेदकने अ०अन्यगणनेसंभोगनेछ्यें
यरियंवा उवज्झायंवा पविच्छिवा ने गणहरंवा गणावच्छेइयंवा अन्नंगणसंभोएण गण

उ०अंगीकारकरीने वि०विचर क०कल्पेते आ०बहवी आ०आचार्य जा०जावत्ग०गणावच्छेद अ०अन्यगण
हुं रहे ने ने करने ने

कियाए उवसंपज्जित्ताणं विहरित्तए कप्पइ से आयरियंवा जावगणावच्छेइयंवा अन्नंगणंसं
सं०संभोगनेअ उ०अंगीकारक वि०विचर ते०तेह आणाए ए०इमतेहनेक०क अ०अन्यगणसंभोगनेअ
र्थे रीने वे पेहो ल्पे र्थे

भोगपडियाएउवसंपज्जित्ताणं विहरित्तए तेयसेविअरंति एवंसेकप्पइ अन्नंगणंसंभोगपडियाए उव
उ०अंगीकारक वि०विचर ते०जो आणानापे ए०इमतेहनेनो० अ०अन्यगणनेसंभोगनिमि उ०अंगीकारकरीने
रीने वे हो नकल्पे ने वि०विचरवुं

संपज्जित्ताणं विहरित्तए तेयसेनोविहरंति एवंसेनोकप्पइ अन्नगणंसंभोगपडियाए उवसंपज्जित्ताणंविह
जं०जेगणनितिनेषधानधरमविनयादिविशेषफल ए०इमतेक अ०अन्यगणनीसंसेवाकरणनिमि उ०अंगीकारकरीनेवि०विचर
पामे ल्पे ने हुं

रित्तए जक्कप्पतियंधम्मविणयंनोजनेजा एवंसेकप्पइ अन्नंगणंसंभोगपडियाए उवसंपज्जित्ताणंविहरित्त
जं०जिंदाषधाधर्मविनयादिकविशेषफलनोन ए०इमतेहनेनो० अ०अन्यगणसेवाकरणनिमि उ०अंगीकारकरीनेवि०विचर
पामे नकल्पे ने हुं २९

ए जक्कप्पतियंधम्मविणयंनोजनेजा एवंसेनोकप्पइ अन्नंगणंसंभोगपडियाए उवसंपज्जित्ताणंविहरित्तए
(चउथो) गं०तेगणदिक्गणथी अ०नीकजीनेइ० अ०अन्यगणथीसंसंभोगनिमि उ०अंगीकारकरी वि०विचर नो०नकल्पे
वांछे ने वे

ए गणावच्छेइयत्तेणंच अदक्कमइछेत्ता अन्नंगणंसंभोगपडियाए उवसंपज्जित्ताणं विहरित्तए नोकप्पइ
गं०गणावच्छेदक गं०गणावच्छेदक अ०भूक्यावि अ०अन्यगणनेसंसंभोगनिमि वि०विचरवो क०कल्पे गं०गणावच्छेदक
ने पणी नो ने ने

गणावच्छेइयस्स गणावच्छेइयंतं अणिरिक्खित्ता अन्नंगणंसंभोगपडियाए विहरित्तए कप्पइगणावच्छेइय
गं०गणावच्छेदक लि०चूंकीने अ०अन्यगणसंसंभोगनिमि उ०अंगीकारक वि०विचर नो०नकल्पे
थणो ने रीने वो

सगणावच्छेइयंतं णिरिक्खित्ता अन्नंगणंसंभोगपडियाए उवसंपज्जित्ताणं विहरित्तए नोसेकप्पइ अ

अ०अन्यगणने गं०गणावच्छेदक अ०अन्यगणने
ने ने

णापुच्छित्ता आयरियंवा उवज्झायंवा पवित्तिंवा थेरंवा गणिंवा गणहरंवा गणावच्छेइयंवा अन्नंगणंसं
संभोगनिमि उ०अंगीकारकरीने वि०विचर क०क ते०तेह आ०आचार्य जो०जावगणावच्छेदकने
ने वो ल्पे नेइच्छनि ने

भोगपडियाए उवसंपज्जित्ताणं विहरित्तए कप्पइसे आपुच्छित्ता आयरियंवा जावगणावच्छेइयंवा
अ०अन्यगणनेसंभोगने उ०अंगीकारक वि०विचरवु ते०तेजो आणानी ए०इमतेहनेक अ०अन्यगणनेसंभोगने
अर्थे रीने आपेतो ल्पे अर्थे

अन्नंगणंसंभोगपडियाए उवसंपज्जित्ताणं विहरित्तए तेयसेविअरंति एवंसेकप्पइ अन्नंगणंसंभोगपडियाए
उ०अंगीकारकरी वि०विचर ते०तेजो आणनाथी ए०इमतेहनेनो०न अ०अन्यगणनेसंसंभोगनेअर्थे उ०अंगीका
ने वो पेतो कल्पे

ए उवसंपज्जित्ताणं विहरित्तए तेयसेनोविहरंति एवंसेनोकप्पइ अन्नंगणंसंभोगपडियाए उवसंप
रकरी वि०विचर जं०जिंदाषधानधर्मविन जं०णमे ए०इमतेहनेक० अ०अन्यगणनेसंसंभोगने उ०अंगी
ने वो य कल्पे अर्थे कार

ज्जित्ताणंविहरित्तए जक्कप्पतियंधम्मवियणं जनेजा एवंसेकप्पइ अन्नंगणंसंभोगपडियाए उवसं
करी वि०विचर जं०जिंदाषधा धर्मविनयनो०नणं ए०इमतेहनेनो०नक अ०अन्यगणनेसंसेवाकरवानिमि
ने वो न ने ल्पे ने

पज्जित्ताणंविहरित्तए जक्कप्पतियं धम्मवियणंनोजनेजा एवंसेनोकप्पइ अन्नंगणंसंभोगपडियाए
उ०अंगीकारकरीनेवि० आ०आचा उ०उपाध्याय अनीकजीनेइ० अ०अन्यगणनेसंसंभोगनि उ०अंगीकारक
विचरतो २० र्यने एथी वांछे मित्ते रीने

उवसंपज्जित्ताणंविहरित्तए २०आयरियउवज्झायणंच अक्कमेइछेत्ता अन्नंगणंसंभोगपडियाए उवसंपज्जित्ता
वि०विचर नो०नक आ०आचा उ०उपाध्याय अ०आचार्यउपाध्या अ०भूक्यावि अ०अन्यगणे
वो ल्पे र्य ने अवलो त्रो

णंविहरित्तए नोकप्पइ आयरियउवज्झायस्स आयरियउवज्झायत्तं अणिरिक्खित्ता अन्नंगणं

ઘણાં ગામોમાં ઉનાળાદરમ્યાન પીવાના પાણીની ભારે તંગી સર્જાય છે. આ સમસ્યાનો કાયમી ઉકેલ લાવવા માટે ગામના આગેવાનો દ્વારા ગ્રામ પંચાયત સમક્ષ રજૂઆત કરવામાં આવી હતી. આ રજૂઆતને ધ્યાનમાં લઈને પંચાયત દ્વારા ગામમાં પાણીની ટાંકી બનાવવાનો નિર્ણય કરવામાં આવ્યો હતો. આ ટાંકી બનાવવા માટે ગામના સરપંચ શ્રી રમેશભાઈ પટેલે પોતાની ખાનગી જમીનમાં જગ્યા આપવાની તૈયારી બતાવી હતી. આ ટાંકી બનાવવા માટે અંદાજે રૂપિયા પાંચ લાખ જેટલો ખર્ચ થવાનો અંદાજ મૂકવામાં આવ્યો હતો. આ ખર્ચમાં ગામના દાતાઓ પાસેથી પણ ફાળો એકત્ર કરવામાં આવ્યો હતો. ટાંકી બનાવવાનું કામ ગામના જ એક સ્થાનિક ઇજનેરને સોંપવામાં આવ્યું હતું. આ ટાંકીની ક્ષમતા આશરે પચાસ હજાર લિટર પાણી સંગ્રહ કરવાની રહેશે. ટાંકી બનાવવા માટે જરૂરી સિમેન્ટ, રેતી અને કપચી પણ ગામમાં જ ઉપલબ્ધ કરાવવામાં આવી હતી. આ કામમાં ગામના યુવાનોએ પણ સ્વૈચ્છિક રીતે શ્રમદાન કર્યું હતું. ટાંકીનું બાંધકામ પૂર્ણ થયા બાદ તેની ઉપર એક પાણીની પાઇપલાઇન પણ નાખવામાં આવી હતી. આ પાઇપલાઇન દ્વારા ટાંકીમાં ભરાયેલું પાણી ગામના જુદા જુદા વિસ્તારોમાં પહોંચાડવામાં આવે છે. આ યોજનાથી ગામના લોકોને પીવાના પાણી માટે ઘણી રાહત થઈ છે. ખાસ કરીને ઉનાળાના દિવસોમાં જ્યારે પાણીની તંગી સૌથી વધારે હોય છે, ત્યારે આ ટાંકી ગામ માટે આશીર્વાદરૂપ સાબિત થઈ છે. ગામના સરપંચ શ્રી રમેશભાઈ પટેલે જણાવ્યું હતું કે આ યોજના માત્ર પાણીની સમસ્યા જ નહીં, પરંતુ ગામના લોકોની એકતા અને સહકારની ભાવનાનું પણ પ્રતીક બની રહેશે. આ ટાંકીના ઉદ્ઘાટન પ્રસંગે ગામના તમામ લોકો ઉપસ્થિત રહ્યા હતા અને સૌએ આ યોજનાને આવકારી હતી. આ ટાંકી બનાવવા માટે ગામના યુવાનોએ ઉત્સાહપૂર્વક શ્રમદાન કર્યું હતું. ટાંકી બનાવવાનું કામ ગામના જ એક સ્થાનિક ઇજનેરને સોંપવામાં આવ્યું હતું. આ ટાંકીની ક્ષમતા આશરે પચાસ હજાર લિટર પાણી સંગ્રહ કરવાની રહેશે. ટાંકી બનાવવા માટે જરૂરી સિમેન્ટ, રેતી અને કપચી પણ ગામમાં જ ઉપલબ્ધ કરાવવામાં આવી હતી. આ કામમાં ગામના યુવાનોએ પણ સ્વૈચ્છિક રીતે શ્રમદાન કર્યું હતું. ટાંકીનું બાંધકામ પૂર્ણ થયા બાદ તેની ઉપર એક પાણીની પાઇપલાઇન પણ નાખવામાં આવી હતી. આ પાઇપલાઇન દ્વારા ટાંકીમાં ભરાયેલું પાણી ગામના જુદા જુદા વિસ્તારોમાં પહોંચાડવામાં આવે છે. આ યોજનાથી ગામના લોકોને પીવાના પાણી માટે ઘણી રાહત થઈ છે. ખાસ કરીને ઉનાળાના દિવસોમાં જ્યારે પાણીની તંગી સૌથી વધારે હોય છે, ત્યારે આ ટાંકી ગામ માટે આશીર્વાદરૂપ સાબિત થઈ છે. ગામના સરપંચ શ્રી રમેશભાઈ પટેલે જણાવ્યું હતું કે આ યોજના માત્ર પાણીની સમસ્યા જ નહીં, પરંતુ ગામના લોકોની એકતા અને સહકારની ભાવનાનું પણ પ્રતીક બની રહેશે. આ ટાંકીના ઉદ્ઘાટન પ્રસંગે ગામના તમામ લોકો ઉપસ્થિત રહ્યા હતા અને સૌએ આ યોજનાને આવકારી હતી. આ ટાંકી બનાવવા માટે ગામના યુવાનોએ ઉત્સાહપૂર્વક શ્રમદાન કર્યું હતું. ટાંકી બનાવવાનું કામ ગામના જ એક સ્થાનિક ઇજનેરને સોંપવામાં આવ્યું હતું. આ ટાંકીની ક્ષમતા આશરે પચાસ હજાર લિટર પાણી સંગ્રહ કરવાની રહેશે. ટાંકી બનાવવા માટે જરૂરી સિમેન્ટ, રેતી અને કપચી પણ ગામમાં જ ઉપલબ્ધ કરાવવામાં આવી હતી. આ કામમાં ગામના યુવાનોએ પણ સ્વૈચ્છિક રીતે શ્રમદાન કર્યું હતું. ટાંકીનું બાંધકામ પૂર્ણ થયા બાદ તેની ઉપર એક પાણીની પાઇપલાઇન પણ નાખવામાં આવી હતી. આ પાઇપલાઇન દ્વારા ટાંકીમાં ભરાયેલું પાણી ગામના જુદા જુદા વિસ્તારોમાં પહોંચાડવામાં આવે છે. આ યોજનાથી ગામના લોકોને પીવાના પાણી માટે ઘણી રાહત થઈ છે. ખાસ કરીને ઉનાળાના દિવસોમાં જ્યારે પાણીની તંગી સૌથી વધારે હોય છે, ત્યારે આ ટાંકી ગામ માટે આશીર્વાદરૂપ સાબિત થઈ છે. ગામના સરપંચ શ્રી રમેશભાઈ પટેલે જણાવ્યું હતું કે આ યોજના માત્ર પાણીની સમસ્યા જ નહીં, પરંતુ ગામના લોકોની એકતા અને સહકારની ભાવનાનું પણ પ્રતીક બની રહેશે. આ ટાંકીના ઉદ્ઘાટન પ્રસંગે ગામના તમામ લોકો ઉપસ્થિત રહ્યા હતા અને સૌએ આ યોજનાને આવકારી હતી.

ખેડૂત મિત્રો, આજે આપણે ઘઉંના પાકમાં આવતા મુખ્ય રોગો અને તેના નિયંત્રણ વિશે વિગતવાર ચર્ચા કરવાના છીએ. ઘઉંનો પાક આપણા દેશમાં ખૂબ જ મહત્વનો પાક છે અને તેની ખેતી મોટા પાયે કરવામાં આવે છે. પરંતુ ઘણી વખત વિવિધ પ્રકારના રોગોના કારણે પાકને ભારે નુકસાન વેઠવું પડે છે. જો આપણે સમયસર આ રોગોને ઓળખી લઈએ અને યોગ્ય પગલાં લઈએ તો ઉત્પાદનમાં નોંધપાત્ર વધારો કરી શકીએ છીએ. સૌ પ્રથમ આપણે જોઈએ કે ઘઉંના પાકમાં કયા કયા મુખ્ય રોગો જોવા મળે છે. તેમાં સૌથી મહત્વનો રોગ છે પીળી કટાવ, જેને અંગ્રેજીમાં યલો રસ્ટ કહેવામાં આવે છે. આ રોગ પક્કિનિયા સ્ટ્રીફોર્મિસ નામની ફૂગથી ફેલાય છે. આ રોગમાં પાનની ઉપર પીળા રંગના નાના નાના ટપકાં જોવા મળે છે, જે ધીમે ધીમે લાઈનમાં ગોઠવાઈ જાય છે. આ રોગ સામાન્ય રીતે ઠંડી અને ભેજવાળી આબોહવામાં વધારે ફેલાય છે. બીજો મહત્વનો રોગ છે કથ્થઈ કટાવ, જેને અંગ્રેજીમાં બ્રાઉન રસ્ટ કહેવામાં આવે છે. આ રોગ પક્કિનિયા રિકોન્ડિટા નામની ફૂગથી થાય છે. આ રોગમાં પાનની ઉપર કથ્થઈ રંગના ગોળ ટપકાં જોવા મળે છે. આ રોગ પણ ઠંડી અને ભેજવાળી આબોહવામાં વધારે ફેલાય છે. ત્રીજો મહત્વનો રોગ છે કાળો કટાવ, જેને અંગ્રેજીમાં બ્લેક રસ્ટ કહેવામાં આવે છે. આ રોગ પક્કિનિયા ગ્રેમિનિસ ટ્રીટિસી નામની ફૂગથી થાય છે. આ રોગમાં પાન, દાંડી અને ડૂંડા પર કાળા રંગના ટપકાં જોવા મળે છે. આ રોગ પ્રમાણમાં ગરમ આબોહવામાં વધારે ફેલાય છે. આ ઉપરાંત ઘઉંના પાકમાં કેટલાક પાંદડાના રોગો પણ જોવા મળે છે, જેમાં પાનનો ટપકાં રોગ અને પાનનો સુકારો મુખ્ય છે. આ રોગોથી બચવા માટે આપણે કેટલાક નિવારણ પગલાં લેવા જોઈએ. સૌ પ્રથમ તો રોગ પ્રતિકારક જાતોનું વાવેતર કરવું જોઈએ. આજકાલ ઘણી બધી સુધારેલી જાતો બજારમાં ઉપલબ્ધ છે, જે આ રોગો સામે સારી પ્રતિકારકતા ધરાવે છે. બીજું, બીજને વાવતા પહેલાં ફૂગનાશક દવાનો પટ આપવો જોઈએ. આનાથી બીજ દ્વારા ફેલાતા રોગોનું નિયંત્રણ થાય છે. ત્રીજું, પાક ફેરબદલી પદ્ધતિ અપનાવવી જોઈએ. એક જ ખેતરમાં વારંવાર ઘઉંનો પાક લેવાને બદલે પાક ફેરબદલી કરવાથી જમીનજન્ય રોગોનું પ્રમાણ ઘટે છે. ચોથું, ખેતરમાં પિયત વ્યવસ્થા યોગ્ય રાખવી જોઈએ. વધારે પડતું પિયત આપવાથી ભેજનું પ્રમાણ વધે છે, જે રોગોના ફેલાવા માટે અનુકૂળ વાતાવરણ ઊભું કરે છે. પાંચમું, જરૂર મુજબ જ ખાતર આપવું જોઈએ. વધારે પડતું નાઇટ્રોજન ખાતર આપવાથી પાક વધારે સંવેદનશીલ બને છે. છેલ્લે, જો રોગનું પ્રમાણ આર્થિક નુકસાનીની સપાટી વટાવી જાય તો જ યોગ્ય ફૂગનાશક દવાનો છંટકાવ કરવો જોઈએ. આ માટે ખેતીવાડી અધિકારીની સલાહ લેવી હિતાવહ છે. આમ, આ સરળ પગલાં અપનાવીને આપણે ઘઉંના પાકને રોગોથી બચાવી શકીએ છીએ અને વધુ ઉત્પાદન મેળવી શકીએ છીએ.

उन्नणाववेन कल्पे कल्पे ने आ०इड्ढी ने आ०आचार्य ने जा०जावत्तगणावच्छेदक ने अ०अनेराआचार्य मंने उ०उपाध्याय ने उन्नणाव वो

यं उद्दिसावित्तए कप्पइसे आयरियंवा जावगणावच्छेइयंवा अन्नंआयरियं उवज्झायं उद्दिसावि

तेन्तेआचार्यादिकआ पणआपेतो एंइमसेन्तेदने कंकल्पे अ०अनेराआचार्यउ०उप ध्यायने उन्नणाव वो तेन्तेजोआपणापे तो एंइमतेदने कंक ल्पे अ०अने राआ०

त्तए तेयसेवियरंति एवंसेकप्पइ अन्नंआयरियंउवज्झायं उद्दिसावित्तए तेयसेनोवीयरंति एवंसेनोकप्पइ अन्न

चार्यनेउ०उपाध्याय ने उ०नणाव वो नो०नकल्पे तेन्तेआचार्यनेका० रणा अ०अणज्ज वादीने अ०अनेराआचा र्य उ०उपाध्या यने उन्नणाव वो

आयरियंउवज्झायं उद्दिसावित्तए नोसेकप्पइ तेसिंकारणं अदीक्खिता अन्नंआयरियं उवज्झायं उद्दिसावित्तए क

कंक तेन्तेआचार्यादिकनेका रणदी०जणावी अ०अनेराआचा र्य उ०उपाध्या यने उन्नणाववो रह आ०आचार्यउ०उपाध्यायइच्छं अ०अनेराआचार्यउ०उपाध्या यने

पइसेतेकारणं दीक्खिता अन्नंआयरियं उवज्झायं उद्दिसावित्तए ३३ आयरियंउवज्झायं इच्छेजा अन्नंआयरियंउवज

उ०नणाव वो नो०नक्कं ल्पे आ०आचा र्य उ०उपाध्यायए आ०आचार्यउ०उपाध्याय पणो अ०अणमू क्यं अ०अनेराआचार्यउ०उपाध्या यने

यं उद्दिसावित्तए नोकप्पइ आयरियउवज्झायस्स आयरियउवज्झायत्तं अणिक्खिवित्ता अन्नंआयरियंउवज्झायं

उन्नणावि वो कंक ल्पे आ०आचा र्य ने आ०आचार्यउ०उपाध्याय पणो जि०मूकी ने अ०अनेराआचा र्य मंने उ०उपाध्या यते उन्नणा

उद्दिसावित्तए कप्पइ आयरियउवज्झायस्स आयरियउवज्झायत्तं णिक्खिवित्ता अन्नंआयरियं उवज्झायं उद्दिसा

वतो नो०नकल्पेतेह ने अ०अणमू मए आ०आचार्य ने उ०उपाध्याय ने प०यद्यायोग्यसाधूनेवेयावच्चादिकने विवेपक्तवितेपविनियेव०विवक्षेगगणना विएतिनेग०जेआचार्यनेउपदेशोगलेइअवहिगणनाकार्यवितवे

वित्तए नोसेकप्पइ अणापुच्छित्ता आयरियंवा उवज्झायंवा पवित्तिंवा थेरंवा गणिंवा गणहरंवा गणावच्छेइयंवा

अ०अनेरा आचार्य ने उ०उपाध्याय ने उन्नणाव वो कंकल्पेसेन्तेदने आ०पूछीने आ०आचार्य ने जा०जावत्त गणावच्छे दीकने अ०अने रा० आचार्य

अन्नंआयरियंवा उवज्झायंवा उद्दिसावित्तए कप्पइसे आपुच्छित्ता आयरियंवा जावगणावच्छेइयंवा अन्नंआ

ने उ०उपाध्या यने उ०नणाव वो तेन्तेआपणाआपेतो एंइमतेदने कंकल्पे अ०अनेराआचा र्यने उ०उपाध्याय ने उन्नणाव वो तेन्तेजोआपणा पेतो एंइमते दने

आयरियं उवज्झायं उद्दिसावित्तए एवंसेकप्पइ अन्नंआयरियं उवज्झायं उद्दिसावित्तए तेयसेनोवियरंति एवंसे

कंक ल्पे अ०अनेराआ०आचार्यउ०उप ध्यायने उन्नणाव वो नो०नक ल्पे तेन्तेआचार्यादि कनेकारण अ०अणज्ज वादीने अ०अनेराआचार्य उ०उपाध्यायने उन्ना णा

नोकप्पइ अन्नंआयरियं उवज्झायं उद्देसावित्तए नोसेकप्पइ तेसिंकारणं अदीक्खिता अन्नंआयरियं उवज्झायं उ

वतो कंक ल्पे तेन्तेआचार्यनेकारण दी०जणावीने अ०अनेराआचार्यनेउ०उपाध्या यने उन्नणाववीरश निग्साधूको ह रात्रणी नेदिने वे दिवियाजनेवि वे

द्दिसावित्तए कप्पइ तेसिंकारणंदिक्खित्ता अन्नंआयरियंउवज्झायं उद्दिसावित्तए श्श निरुक्ख रएवा विद्यालेवा ए

अंकदा वित कंकालक री सन्तेहना शरीरने केंएसेकोइवे याक्तना कंकरणहारसमर्थहोय एंएकांतबकुफा साधुइन्तेवांछे सुक्क थंथूमीनेविवेपंपरिठ वो अन्नेइच्छ वो

यद्दाव विसन्नेजातं सरीरगं केइवेयावच्चे कसेनिरुक्खइच्छेजा एगंतेबकुफासए थंडिलेपरिठवित्ता अछियाइच्छ

केंकोइसाधुहस्थसंबंधी उ०उपगरणनीजा अ०अवित्तनोआवेतेह कंकल्पेसे० साधुहस्थसुंपरिठा तंन्तेसरी रने एंएकांतेसुं सुक्कइदे

सेसेजातरसंबंधी तवंसवकरंते वं दीक्षने कंगहीने

केइसागारियसंतिए उवगरणजाए अचित्तेपरिहरणारिहे कप्पइसे सागारिकंगहाय तंएगंतेअच्चसरीरगं एगंतेबकु

सिथंडिले पं०परठवी तन्तेआनक ने नेउपगर्णसिर्व उ०धूणीतेजणावीपाछी वं निग्साधूसा धवी अ०कलेसादिककथवि करणकंकरीने तंन्तेकलेसादिककीधीतेअ०ठा णंधमाणंउपरामाणविना

फासुए थंडिले परिठवित्ता तच्चेव उवलिखिवियवेसिया श५ निरुक्ख अद्दिगरणकट्ठ तंअद्दिगरणं अचित्तम्मि

नो०नकल्पेते साधुहस्थनाघरने वि०आहारनेअर्थेअथवा पन्नातने पा०पाणीने नि०निकल वे प०पेसवो नो०नकल्पेतेह ने

वित्ता नोसेकप्पइ गाहावइकुलं पिंडवायपडियाए पविसित्तए वा पविसित्तए वा नोसेक

चन्दादि २ वि०थंडिलनीचू मेंं वि०सज्झायनी चूमी नि०नीकल वो प०पेसवो नो०नकल्पेते ह्ने गा०गामकंगमेजाइ वो

पइ वहिया वियारभूमिंवा विहारभूमिंवा निक्खमित्तए वा पविसित्तए वा नोसेकप्पइ गामाणुगामंदूइज्जित्तए ग

ગામ-વસ્તી-કુટુંબ-ખેતર-પાક-પશુ-ધંધા-રોજગાર-શાળા-દવાખાનું-પોસ્ટ-બજાર-વેપાર-ઉદ્યોગ-રમત-ગમત-મેળા-તહેવાર-ઉત્સવ-પ્રવાસ-તીર્થ-યાત્રા-ધર્મ-સંસ્કૃતિ-ભાષા-સાહિત્ય-કલા-સંગીત-નૃત્ય-નાટક-ચલચિત્ર-ફોટોગ્રાફી-ચિત્રકામ-શિલ્પ-સ્થાપત્ય-પુરાતત્ત્વ-ઇતિહાસ-ભૂગોળ-હવામાન-ઋતુ-વરસાદ-દુષ્કાળ-પૂર-ભૂકંપ-જ્વાળામુખી-ખનિજ-ખાણ-ઊર્જા-વીજળી-પવનચક્કી-સૌરઊર્જા-પરમાણુ-રોકેટ-ઉપગ્રહ-અવકાશ-ચંદ્ર-મંગળ-સૂર્યમંડળ-તારા-નક્ષત્ર-ગ્રહણ-ઋતુચક્ર-ચોમાસું-શિયાળો-ઉનાળો-વાવાઝોડું-ચક્રવાત-ભરતી-ઓટ-સમુદ્રકાંઠો-બંદર-વહાણ-માછીમારી-જાળ-હોડી-નૌકા-તરાપો-પુલ-બોગદું-ટનલ-રેલવે-સ્ટેશન-ટિકિટ-મુસાફર-કુલી-ટ્રેન-એન્જિન-ડબ્બો-પાટા-સિગ્નલ-ગાર્ડ-ડ્રાઇવર-ટ્રક-ટેમ્પો-ટ્રેક્ટર-ખેડૂત-ખેતી-બીજ-ખાતર-જંતુનાશક-સિંચાઈ-કૂવો-બોરવેલ-પંપ-ટાંકી-ગોદામ-વેરહાઉસ-ટોલનાકું-પેટ્રોલ-ડીઝલ-ગેરેજ-મિકેનિક-ટાયર-બેટરી-હેડલાઇટ-બ્રેક-ક્લચ-ગિયર-એન્જિન-સ્પીડોમીટર-ઓડોમીટર-ઇંધણ-ટાંકી-ઓઇલ-ગ્રીસ-ફિલ્ટર-રેડિયેટર-કૂલન્ટ-થર્મોસ્ટેટ-ફેન-બેલ્ટ-બેટરી-ચાર્જર-ફ્યુઝ-વાયરિંગ-સ્વિચ-બટન-સ્ક્રૂ-નટ-બોલ્ટ-વૉશર-સ્પ્રિંગ-બેરિંગ-શાફ્ટ-ગિયર-ચેઇન-સ્પ્રોકેટ-બેલ્ટ-પુલી-વાલ્વ-પિસ્ટન-સિલિન્ડર-ક્રેન્કશાફ્ટ-કેમશાફ્ટ-ટાઇમિંગ-ઇન્જેક્ટર-કાર્બ્યુરેટર-એક્ઝોસ્ટ-સાઇલેન્સર-ઉત્પ્રેરક-ઓક્સિજન-સેન્સર-ECU-વાયરહાર્નેસ-ફ્યુઝબૉક્સ-રિલે-સોલેનોઇડ-મોટર-આર્મેચર-કમ્યુટેટર-બ્રશ-ફીલ્ડ-કોઇલ-ઇગ્નિશન-સ્પાર્કપ્લગ-ડિસ્ટ્રિબ્યૂટર-કૉઇલ-ટ્રાન્સફૉર્મર-રેક્ટિફાયર-ડાયોડ-ટ્રાન્ઝિસ્ટર-કૅપેસિટર-રેઝિસ્ટર-પોટેન્શિયોમીટર-સર્કિટ-બોર્ડ-સોલ્ડરિંગ-ફ્લક્સ-ટાંકો-ગૂંથણ-ક્રોશિયા-સોય-દોરો-ઊન-કપાસ-શણ-રેશમ-કાપડ-દરજી-માપ-કાતર-ટેલરિંગ-બટન-ઝિપ-ખિસ્સું-કૉલર-બાંય-ચણિયો-બ્લાઉઝ-સાડી-ઓઢણી-ઘાઘરો-ચોળી-ડુપટ્ટો-દુપટ્ટો-ઓઢણી-ઘૂંઘટ-ચૂંદડી-લહેરિયું-બાંધણી-ભરતકામ-આભલાં-ગોટા-કિનારી-ઝરી-જરી-કસબ-મીનાકારી-કુંદન-પોલકી-જડતર-રત્ન-માણેક-પન્ના-નીલમ-પોખરાજ-હીરો-મોતી-પરવાળું-ગોમેદ-વૈદૂર્ય-સ્ફટિક-અકીક-જેડ-કોરલ-એમ્બર-ચંદન-અગરબત્તી-ધૂપ-કપૂર-હવન-યજ્ઞ-પૂજા-આરતી-ઘંટ-શંખ-નગારું-ઢોલ-તાશા-શરણાઈ-બેન્ડ-સરઘસ-વરઘોડો-જાન-માંડવો-ચોરી-ફેરા-કન્યાદાન-વિદાય-સાસરું-પિયર-ભાઈબીજ-રક્ષાબંધન-નાગપંચમી-જન્માષ્ટમી-રામનવમી-હનુમાન-જયંતી-શિવરાત્રિ-મહાશિવરાત્રિ-નવરાત્રિ-ગરબા-દાંડિયા-રાસ-ગોપી-ગોકુળ-વૃંદાવન-યમુના-ગંગા-ત્રિવેણી-સંગમ-ઘાટ-પગથિયાં-મંદિર-પૂજારી-ઘંટડી-પ્રસાદ-ચરણામૃત-તુલસી-બિલ્વપત્ર-ધતૂરો-આકડો-ભસ્મ-રુદ્રાક્ષ-જનોઈ-યજ્ઞોપવીત-ગાયત્રી-મંત્ર-જાપ-માળા-મણકા-સુતર-કાંતણ-પૂણી-રેંટિયો-ખાદી-ગ્રામોદ્યોગ-સ્વદેશી-બહિષ્કાર-સત્યાગ્રહ-ઉપવાસ-મૌન-પ્રાર્થના-સભા-ચળવળ-આંદોલન-ધરણાં-રેલી-સૂત્રોચ્ચાર-ઝંડો-તિરંગો-રાષ્ટ્રગીત-પ્રભાતફેરી-શાળા-પ્રવેશોત્સવ-પરીક્ષા-પરિણામ-ગુણપત્રક-શિષ્યવૃત્તિ-છાત્રાલય-મેસ-રસોડું-ચૂલો-ગેસ-સિલિન્ડર-ચૂલો-તપેલી-કડાઈ-ચમચો-ઝારો-વેલણ-પાટલી-થાળી-વાટકો-ગ્લાસ-લોટો-ઘડો-માટલું-ઘડિયાળ-કલાક-મિનિટ-સેકન્ડ-પેન્ડુલમ-ચાવી-ટાઇમપીસ-કૅલેન્ડર-તારીખ-વાર-મહિનો-વર્ષ-પંચાંગ-તિથિ-નક્ષત્ર-યોગ-કરણ-રાહુકાળ-ગુલિક-યમઘંટ-મુહૂર્ત-શુભ-અશુભ-જન્મકુંડળી-રાશિ-મેષ-વૃષભ-મિથુન-કર્ક-સિંહ-કન્યા-તુલા-વૃશ્ચિક-ધનુ-મકર-કુંભ-મીન-ગ્રહ-નક્ષત્ર-દશા-અંતર્દશા-ગોચર-વક્રી-અસ્ત-ઉદય-યુતિ-પ્રતિયુતિ-કેન્દ્ર-ત્રિકોણ-ષડાષ્ટક-સમસપ્તક-નવપંચમ-દ્વિદ્વાદશ-યોગકારક-મારક-બાધક-મહાદશા-વિંશોત્તરી-યોગિની-ચલિત-પ્રશ્ન-કુંડળી-હોરા-નવાંશ-દ્રેષ્કાણ-સપ્તમાંશ-દશમાંશ-ષોડશવર્ગ-ભાવ-ભાવેશ-ભાવકારક-ઉપચય-અપોક્લિમ-પણફર-આપોક્લિમ-ત્રિક-ત્રિષડાય-દુઃસ્થાન-સુખસ્થાન-સંતાનસ્થાન-રોગસ્થાન-સપ્તમસ્થાન-આયુસ્થાન-ભાગ્યસ્થાન-કર્મસ્થાન-લાભસ્થાન-વ્યયસ્થાન-મોક્ષસ્થાન-ઉપાસ્ય-ઇષ્ટદેવ-કુળદેવી-કુળદેવતા-ગોત્ર-પ્રવર-વેદ-શાખા-સૂત્ર-ઋગ્વેદ-યજુર્વેદ-સામવેદ-અથર્વવેદ-ઉપવેદ-આયુર્વેદ-ધનુર્વેદ-ગાંધર્વવેદ-સ્થાપત્યવેદ-વ્યાકરણ-નિરુક્ત-છંદ-જ્યોતિષ-કલ્પ-શિક્ષા-પાણિનિ-પતંજલિ-કાત્યાયન-ભાષ્ય-વૃત્તિ-સૂત્ર-ગણ-ધાતુ-પ્રત્યય-વિભક્તિ-સમાસ-કારક-સંધિ-અલંકાર-રસ-છંદ-ગઝલ-ગીત-ભજન-કીર્તન-ડાયરો-લોકગીત-લોકવાર્તા-કહેવત-રૂઢિપ્રયોગ-અક્ષરજ્ઞાન-બારાખડી-જોડણી-અનુસ્વાર-વિસર્ગ-અર્ધવિરામ-પૂર્ણવિરામ-પ્રશ્નાર્થ-ઉદ્ગારવાચક-અવતરણ-કૌંસ-ટપકાં-ફકરો-પ્રકરણ-અનુક્રમણિકા-પ્રસ્તાવના-ઉપોદ્ઘાત-ઉપસંહાર-પરિશિષ્ટ-ગ્રંથસૂચિ-સંદર્ભ-ટિપ્પણ-ટીકા-ભાષ્ય-વિવેચન-સમીક્ષા-આસ્વાદ-રસાસ્વાદ-અનુવાદ-ભાષાંતર-લિપ્યંતર-ઉચ્ચારણ-વર્ણમાળા-સ્વર-વ્યંજન-અનુનાસિક-મહાપ્રાણ-અલ્પપ્રાણ-ઘોષ-અઘોષ-તાલવ્ય-મૂર્ધન્ય-દંત્ય-ઓષ્ઠ્ય-કંઠ્ય-જીભ-તાળવું-દાંત-હોઠ-ગળું-શ્વાસ-ઉચ્છ્વાસ-નાડી-ધબકારા-રક્તચાપ-ડાયાબિટીસ-ખાંડ-ઇન્સ્યુલિન-ઇંજેક્શન-ગોળી-ટીકડી-ચાસણી-ઉકાળો-ઔષધ-વનસ્પતિ-જડીબુટ્ટી-પાંદડું-મૂળ-છાલ-ફૂલ-ફળ-બીજ-ગુંદર-રાળ-તેલ-ઘી-માખણ-દૂધ-દહીં-છાશ-પનીર-ચીઝ-ખોરાક-પોષણ-વિટામિન-પ્રોટીન-કાર્બોહાઇડ્રેટ-ચરબી-ખનિજ-ક્ષાર-પાણી-તરસ-ભૂખ-પાચન-ઝાડા-કબજિયાત-ઊલટી-ઉબકા-માંદગી-તાવ-શરદી-ઉધરસ-ગળું-કફ-ગળફો-ફેફસાં-શ્વાસનળી-ન્યુમોનિયા-ક્ષય-ટીબી-કોરોના-વાઇરસ-રોગચાળો-ક્વૉરેન્ટાઇન-માસ્ક-સેનિટાઇઝર-હાથ-ધોવા-સાબુ-ડેટોલ-ઘા-પાટો-મલમ-ટાંકા-ઓપરેશન-ઇન્જેક્શન-ડ્રિપ-ગ્લુકોઝ-ORS-ઝાડા-ઊલટી-ડિહાઇડ્રેશન-તાવ-ટાઢિયો-મેલેરિયા-મચ્છર-ઓરી-અછબડા-ચિકનપોક્સ-ફોલ્લા-ખસ-ખંજવાળ-ચામડી-ખીલ-ડાઘ-ફોલ્લી-એલર્જી-દમ-શ્વાસ-ઇન્હેલર-નેબ્યુલાઇઝર-ઓક્સિજન-સિલિન્ડર-ઍમ્બ્યુલન્સ-૧૦૮-ફાયર-બ્રિગેડ-પોલીસ-ફરિયાદ-એફઆઈઆર-જામીન-વકીલ-કોર્ટ-ન્યાયાધીશ-સાક્ષી-પુરાવો-ગુનો-સજા-દંડ-કેદ-જેલ-પેરોલ-પૅરોલ-ચૂંટણી-મતદાર-ઓળખપત્ર-ઈવીએમ-બૂથ-ઉમેદવાર-પક્ષ-ઝંડો-ચૂંટણીપ્રચાર-સભા-રોડ-શો-જાહેરાત-અખબાર-સમાચાર-પત્રકાર-તંત્રી-લેખ-કટાર-પુસ્તક-પ્રકાશક-મુદ્રણ-છાપખાનું-શાહી-કાગળ-પુઠ્ઠું-બાઇન્ડિંગ-ગ્રંથાલય-પુસ્તકાલય-વાચનાલય-સભ્યપદ-ફી-અનામત-અનામતબેઠક-મતવિસ્તાર-સાંસદ-ધારાસભ્ય-મંત્રી-મુખ્યમંત્રી-વડાપ્રધાન-રાષ્ટ્રપતિ-રાજ્યપાલ-ગવર્નર-સચિવ-કલેક્ટર-કમિશનર-તલાટી-મામલતદાર-પ્રાંત-ડેપ્યુટી-કલેક્ટર-ઓફિસર-ક્લાર્ક-ટાઇપિસ્ટ-ટેબલ-ખુરશી-ફાઇલ-કબાટ-રજિસ્ટર-નોંધણી-દસ્તાવેજ-સ્ટૅમ્પ-સહી-અંગૂઠો-ફોટો-ઓળખ-સરનામું-પુરાવો-રેશનકાર્ડ-આધાર-પાનકાર્ડ-ડ્રાઇવિંગ-લાઇસન્સ-પાસપોર્ટ-વિઝા-એરપોર્ટ-ઇમિગ્રેશન-કસ્ટમ્સ-ડ્યૂટી-ચેકપોસ્ટ-આરટીઓ-પરમિટ-વીમો-ક્લેમ-અકસ્માત-ગુનો-તપાસ-પંચનામું-ફરિયાદ-સમન્સ-વૉરંટ-જપ્તી-મિલકત-વારસો-વસિયત-ટ્રસ્ટ-ટ્રસ્ટી-દાન-રસીદ-ચોપડો-હિસાબ-ઑડિટ-બૅલેન્સશીટ-નફો-નુકસાન-વ્યાજ-મૂડી-લોન-ઈએમઆઈ-બૅન્ક-ખાતું-ચેક-ડ્રાફ્ટ-રોકડ-ATM-પાસબુક-KYC-નોમિની-વારસદાર-ટ્રસ્ટ-ટ્રસ્ટી-દાન-રસીદ-ચોપડો-હિસાબ-ઑડિટ-બૅલેન્સશીટ-નફો-નુકસાન-વ્યાજ-મૂડી-લોન-ઈએમઆઈ-બૅન્ક-ખાતું-ચેક-ડ્રાફ્ટ-રોકડ-ATM-પાસબુક-KYC-નોમિની-વારસદાર

म०मदीम०करेलीयावत्का नाजालएदवीवे | अ०दवेकेनथीएतलेनी चावेतुनोनरहिवाय | नो०नक त्ते | लि०साधूनेसाध वीने | त०एदवाउ०उपासरए नेविवे | दे०सीधालेउना जे | क०रहि दो३० | से०ते इए

मट्टीमक्क | सताणएसक | अदेसत्त | सणमायाए | नोकप्पइ | लिमाएणंवा | २ | तद्दप्पगारेउवस्सए | हेमंतगिम्हासुकप्पइ | २ | से

नोघर | त०इणानासघर नोघर | ५०पलालनो घर | ५०पलालनासघर नोघर | अ०लिलंछ छनथी | अ०बेइंदियादिक छणीनथी | अ०जनथी | अ०नथीदरिका य | अ०न थी

तणेसक्का | तणचुंजेसक्का | पलासेसक्का | पलासचुंजेसक्का | अपंनेसक | अपणणेसक | अप्पबीएसक | अप्पदरिएसक | अ०

उंस | अ०नथी कीडीनगरो | प०एक्कवरणीफूलएए द०एणीद०मोटी | स०नथीजी वृजालनाघर | अ०कानथीकिंइकउ बाबेविंद्रा | क०क त्ते | लि०साधूनेसाध वीने | त०एदवाउ०उपासरने विवे

णेसेसक | अचुतंग | पलगदगट्टीमगमं | सताणएसक | उप्पिंसवणमायाए | कप्पइ | लिगांथाणंवा | २ | तद्दप्पगारेउवस्सए

दे०लियालेजि०उनालेव०रहि वो३१ | से०ते इणानाघर नेविवे | त०इणानादिगलानेवि त्ते | ५०पलालना घरनेविवे | ५०पलालनासघुनेवि त्ते | अ०नथिजि बोइकं | अ०नथीवेंडि यादिकशली | अ०नथी बीज

हेमंतगिम्हासुकप्पइ | २ | सेतणेसक्का | तणचुंजेसक्का | पलासेसक्का | पलासचुंजेसक्का | अपंनेसक | अपणणेसक | अप्पबीए

अ०नथीहरी काय | अ०नथीउं स | अ०नथीकीडीनगरा | ५०पंचवरणीफू लद०एणीम०मोटी | सं०कोदियावका नाजालजिहांनथी | अ०तेपिए स्टष्ट | मु०मुगटथी देवोते | नो०नक त्ते

सक | अप्पदरिएसक | अणेसेसक | अचुतिगएणगदगमट्टीमक्कम | सताणएसक | अदेरयणी | मुक्कमउनेसक | नोकप्पइ | लि

लि०साधूने साधवीने | त०एदवाउ०उपास रनेविवे | वा०चोमासिर हियो | से०ते इणानाघरने दिवे | त०इणानासघू दनाघरनेविवे | ५०पलालने घरनेविवे | ५०पलालनाचुंनसघू दनेविवे | अ०जिसा इकांनथी

गंथालेत्ता | २ | तद्दप्पगारेउवस्सएवासावासंवावच्चए | सेतणेसक्का | तणचुंजेसक्का | पलासेसक्का | पलासचुंजेसक्का | अपंने

अ०बेइंदियादि कलंणीनथी | अ०बीजन थी | अ०दरिकायन थी | अ०नथी उंस | अ०नथीकीनी नगरा | ५०पंचवरणीफूलएए द०एणीम०माटी | सं०जीवजा वनथी | त०एकादाथसु० मगटथीलेवो

सक | अप्पणणेसक | अप्पबीएसक | अप्पदरिएसक | अणेसेसक | अचुतिग | एणगदमट्टीमक्कम | सताणएसक | अप्पिंरयणीमक्कम

त्ते | क०क त्ते | लि०साधुसा धवीने | त०एदवाउ०उपासराने विवे | वा०चोमासिरहियो | नि०इति क्रीमां | क०इहकल्पनोद्देशोउद्देसोसज्झए

कम्मनिसक | कप्पइ | लिमाएणंवा | २ | तद्दप्पगारेउवस्सए | वासावासंवावच्चए | निबेमि || कप्पस्सयउद्देसो समत्तो ||

दे०देवताइत्थी नोरूप | वि०वेकेकरी | नि०साधूनेफ०य दे | तं०तेफ रस | नि०साधूसा०अक मोदेतो | मे०मैथुनसेवनाए सक्कवे | आ०णं मे | क०वोमासि क

देवेयइत्थिरूवं | विउव्विता | निग्गंथंएनिमाहिज्जा | तंचनिग्गंथेसाइजेज्जा | मेक्कणएनिसेवणएत्ते | आवज्जइ | चउमासि

प०पायछित्तनो अणुक्रमेण | अ०नुसद्दाए | दे०देवीइत्थी नोरूप | वि०वेकेकरी | नि०साधूनेप०फ से | तं०तेफसनेनि०साधू | मे०मैथुन सेवनाए

यं | एरिहारठाणं | अणुग्घाइयं | २ | देवियइत्थिरूवं | विउव्विता | निग्गंथं | निमाहिज्जा | तंचनिग्गंथेसाइजेज्जा | मेक्कणए

सक्कवे | आ०णं मे | चउमासिक | प०पायछित्त नोथ्यानक | अणुसद्दाए छित्त २ | दे०देवताउ०उपसर्गनो रूप | वि०वेकेकरी | नि०साधूनेप०सा दे

निसेवणएत्ते | आवज्जइ | चउमासियं | एरिहारठाणं | अणुग्घाइयं | २ | देवियउरिससरूवं | विउव्विता | निग्गंथिं | निमाहिज्जा |

तं०तेफ सनें | नि०साधूसा०धवी त्ते | मे०मैथुनसेवनाए | आ०णं मे | चा०वोमासि क | प०पायछित्तनो थ्यानक | अणुसद्द | दे०देवियरूपनो रूवं

तंचनिग्गंथीसाइजेज्जा | मेक्कणएनिसेवणएत्ता | आवज्जइ | चउमासियं | एरिहारठाणं | अणुग्घाइयं | २ | देवियउरिससरू

वि०विकु वी | नि०साधू दोने | प०साहे | तं०तेफसनेनि०साधवी | मे०मैथुनसेवनाए | आ०ण अइ | चा०वोमासि क | प०पायछित्त नो०थ्यानक | अ० पु

वं | विउव्विता | निग्गंथी | निमाहिज्जा | तंचनिग्गंथीसाइजेज्जा | मेक्कणएनिसेवणएत्ता | आवज्जइ | चउमासियं | एरिहारठाणं | अ०

अणुसद्दाए वितथ | नि०साधू करी | अ०कलेसक० त्ते | तं०तेकले स | अ०वएसमाया दिनां | इ०वंडे गुण | अ०अनेरो रीते | उ०अंगीकारक वि०विचर वो

णुग्घाइयं | निक्कुय | अदिवारणंकट्टु | तंअदिवारणं | अविउसक्किता | अछेज्जा | अन्नगणंउवसंपज्जित्ताणं | विहरित्त

क०कल्पेत०तेगणनावनेरागडीयांजाणतो०वंदरावनावेदवूंपायछित्तदेइनेप०कोमजवचने

सीवकदीनेसीतलकरीनेदो०वीजीवार

कप्पइसेते | पंचरायंदिया | छेयकट्टु | परिनिव्वावियं | २ | दोच्चंपि | तमेवगणंपडिनिज्जाइयव्वेसि

ज०जिमत०तेगण नी | प०चूतीसइए जे | नि०साधूकेदवो०सूर्यउगंपछी जीमवानी | अ०छाछमांविनाआहारकरोरो

या | जहावातस्सगणस्स | पतिसंसिया | निक्कुय | उग्गायवितिय | अणच्छमिय | सक्कमइ | अछमिए

ક્ષ્ય ક્ષ્ય ક્ષ્ય

ગામ-સાધલી ચાલતાને વિજ્ઞેશભાઈ ડાલની ન ઈસ્ટ ભલીવાર્ય ધરતીકંપકેન્દ્રીય કોન્ટ્રાક્ટર વંથલી ૩૯
૧૪ નિમાદીપ્ત ગરવા હિતાદોના ચલ્લિતેના પ્રાપ્તવંતા વિનિવમોળ્ય કુળસ્પર્શ ૧૯૫૨ ગરિવજા
ગામ કાયમધર્મીપ્રવર્ધમાનસ્વામીસ્તવન વ્યાપારી ત્રિકોણ ૯૯૮૬૬૬

ગામ કનેરા તા.જી.ભરૂચ ના રે.સ.નં.૧૨૧ પૈકી૧ વાળી જમીન ખેડૂત ખાતેદાર ના નામે ચઢાવવા બાબત

ध्व नो०नक लि०साधवी दा०उद्यामीकांदीसहित ध्रा०धार य०नोगव् ५५ कंकरले लि०सा
ले ने पा०रजोहरणो वो वो ४५ने

एवा ध्व नोकप्पइ लिगंथीणं दाउदमयं पायखुहणं धारित्तएवा परिहरित्तएवा ध्प कप्पइ लिगंथा
दा०दोकमासल सहितपक्कट्ठो ध्रा०धारवो य०नोगवत्वो नो०नकं लि०साधू लि०साधवीने ध्र०मांदोमांदी
गेउद्यामीमाही रजोहरणो ध्व ले ने साधूनोसाधवी

णं दाउदमयं पायखुहणं धारित्तएवा परिहरित्तएवाध्नोकप्पइ लिगंथाणंवा लिगंथीणंवा अन्नमन
नोसाधूनेमात्तरोलेवो आ०पोतानेआगम अतिसयपानेकरीनथीइवदिक श्रुतज्ञानपीवातथासोक्कीनीतनोलेएटा नो०नक लि०
लवा निमित्तेकुलेरोगादिकमरणदिपंदिणनकारणेलियेवाकीनलियेअदीविधविसुचिकादिकथीअगाडोजराद ले साधू
समोय योरोगातंकातथीअन्योकल्पतेषतेकहेछे साधवी

समोय आयरुत्तएवा आदमित्तएवा ननत्थ गाढागाढेहिं रोगायंकेहिं ध६ नोकप्पइ लिगंथाण
ने प०पडिलोपोदरनोवस्त्रं अ०आदारण जा०जावत्तत्तथाध्माणमात्र प०नूरध्माणथीपडीइवलुअवेते किंचिंऊणमाणरा
पडेलेपोदरे लीनीजाद पंदि तलामात्ररावीने पीने

वा परियासियस्स अदारस्स जावतइत्थ माणमित्तमवि किंचूए एमाणमित्तमवि किंचुप्पमाण
आ०आदारक नं०एत गा०गाढारोगातंकादिकनेथजोगे नो०न लि०सा पा०पडिजे
वेमिकले लोवि करीअइंसूदधिथम्पोनथीतिलं क ध्रसाधु पोदरनो
शेष सूधीराखेअणराखीनराखे ले दीने वस्त्रीणो

मित्तमवि आदारमादरित्तए ननत्थ गाढागाढेहिं रोगायंकेहिं ध७ नोकप्पइ लिगंथाणंवा अणरिया
पडेथ्कारसूधीराखीआ०लेपमात्रपंध आ०एकवारथी दि०वारथनथी न०पिणगाढेरोगादिकेसंघासूधीराखे नो०नक
बेनीजातगा०सरीर पडे पडे पिलराखीनराखेसाधू ले

सिएणं आजेवणजाएणंगाइयाइं आलिपित्तएवा विलिपित्तएवा ननत्थ गाढागाढेहिं रोगायंकेहिं ध८ नोकप्प
लि०साधूनेसा पा०पडिलोपोदरनो ते०तेलेक ध०घइए व०स्मरणथे ए०माणएक गा०सरीर अ०एक
धर्वाने पडीनांपोरसूधीराखीने री करीने करीने रीने नोइवे वारम

इ लिगंथाणंवा परियासिएण तेलेण एवा घएणवा वसाएणवा नवीणीएणवा मक्खाइ असि

इ म०मक्खमर्द ए०एतलो गा०गाढरोगादिकेमर्दनकर्वा नो०नक्क लि०साधुसाध्व क०कर्कतकाइकस्मां
नकरवो विशेष पिलराखीनराखवो ले वी धइवजोअगंधकरीने

नितएवा मक्खित्तएवा एणन्न गाढागाढेहिंरोगायंकेहिं ध९ नोकप्पइ लिगंथाणंवा कक्केणवा लोद्देणवा
प०धूएसगंधनी अ०अनेराइके आ०सुगधकोपण गा०गा उ०मर्दन उ०विशेषमर्द न०पिणगाढेरोगादिकनेश्योगक
जात इ वानूंकेले व कर्वा नकर्वा लेखे ५०

पक्कवेणवा अन्नयरेणवा आलेवणजाएण गायाइंउजित्तएवा उव्वट्टित्तएवा ननत्थ गाढागाढेहिंरोगायंकेहि
ए०परिहारविसुद्धकवारिवितपनेविषेपतिइ तवे तेसाधूअन्यपसिमनाले कदाचित् आर्यादिकदमनाचादीमासिपरिहारिकंपरवादिनाह्न कुव
पंचतंत्रउवषांतिआचार्यपरिहारकल्पास्थितसाधूनोमहातपविशेषनोकरणहारवे बीजासाधवेयावृत्यनाकरणहारवेतेहनेमूकीनेए
एस्वीनेवेयावच्चनेनिमित्तेमोकलूंएचनो संघजरुरदेखकारणतेवुसज्झयवासनावनाउमाणमाणेजाणेकोइएकदिवस्याधारमे
कोइएकनरीस्त्रीहोइतिहां मिथ्यात्वीकोइएकदिन जवाबइनेहोइतिहांकोइकारणेथिवरनेकहतांश्वनिहतिउत्तरपरुत्तरकहि
वापरिहारविसुद्धीवारिवीउकहिवासमर्थछेजेनएतिनवइर्नोएरागमिहोइजिनमारगनोजनोवकजाणीनेथिवरतेतएस्वीनीमोकले
परिहारकप्प ठिएणंनिरवु ध्रमनावनाहेवुजलासेवेवलीहीजोहेवुहोइतेवुमाए
व०वाहिरध्यनेरोगमिविचएछेजरूरएयोगेषु कोइतपविशेषनाथतिइछावर्षीजाइजातां तं०तेपरिहारथि अ०एतलेआगमप्रतिइ
सदेशदेवोवेयावच्चनेअर्थेजाइजातांआवतो कदाचित्तथिमे वरजांणे नेआणनेकरीसथावू
वदिया थेराण वेयावच्चियाएस्स आगच्छेज्जा सेयमाइच्च अइक्कमेज्जा तंवठेराजणेज्जा अपलोइआगमे
वहिंथुत अ०अनेरासाधूअ०सभीवेसो०सांभलीक तं०तेहनेथी इच्छवेय नो०नवकारमाकरूपपायछित्तदिइंएतलेथोडूंकांदाछित
पानीतथा रीत०तीवारेपुठी छित्तरूप इइनेसंकरयानास्वनाछेएतलूंप्रायछित ५१ नि०सा
ण अन्नेसिंवा अंतिएसोच्चा तंएच्चा तस्सउद्दाणक्कमए नामचद्दारेएक्कं वियद्धेसिया ५१ निग्गंथी
ध गा०गृहस्थने पि०आहारनेअ अन्ये अन्कोइअनेरासकलाकनक्कतेउगादिकनेइनीपजावतिसर
वी घरे थें वी सब्बस्कन्तथाविजोइअसूसनो० जनविरसूरेस्थसा०तेसाधवी

एय गाहावइकुलं पिंडवायपडियाए अणुप्पविट्ठिए अन्नयरेणजाणजाते णमिमा दिएसिया साय
तेलआहार ए०इमतेदनेक तं०तेलादिवस्तेदनेछ०लाग प०तिमजरावि सा०इमेसाधवी ए०इमतेदने दो०वीजी गा०गृ
दीएलोकप्पे ने नकि वे तेलनदितो कप्पे कप्पविण हस्थ
संथरेजा एवंसेकप्पइ तंदिवसंतेणवन्नत्थे एजोसवित्तएसायनोसंथरेइ एवंसेकप्पइ दोच्चंपि गाहा

ગોવાલણે કણકીવાળા હાથ ધોઈ નાખ્યા પછી ઘરમાં જઈને ઘરનું કામકાજ કરવા માંડ્યું. ઘરમાં ઘણું કામ પડ્યું હતું. ઘરમાં ઝાડુ મારવું, વાસણ માંજવાં, કપડાં ધોવાં, રસોઈ કરવી, ઘરમાં પાણી ભરવું, ગાય-ભેંસ દોહવી, છાણ-વાસીદું કરવું, ગાય-ભેંસને ચારો નાખવો, ઘરમાં ગોબર-માટીનું લીંપણ કરવું, ઘરમાં ચોખ્ખાઈ રાખવી, ઘરનાં માણસોને જમાડવાં, પોતે જમવું, વાસણ માંજવાં, ઘરમાં ઝાડુ માર

Digitized with financial assistance from the
Government of Maharashtra
on 11 June, 2017

बृहत्कल्प
२५

LIBRARY
OF THE
BOMBAY
BRANCH
OF THE
ASIATIC